

## NOTICIARIO

### RECONSTRUCCION DEL REFORMATARIO DEL SAGRADO CORAZON, EN CARABANCHEL BAJO (MADRID)

La construcción de este edificio, proyectado y concebido para Reformatorio de Menores, fué iniciada en 1907, coincidiendo con el nacimiento del heredero de la Corona, por lo que se llamó "Reformatorio del Príncipe de Asturias", durando su construcción más de quince años.

Al inaugurarse en 1925, fué entregado al Patronato que se constituyó bajo la presidencia del Excmo. Sr. Ministro de Justicia, quedando adscrito al servicio del Tribunal Tutelar de Menores de Madrid, y encargándose su dirección y administración a la Comunidad de Revdos. Padres Terciarios Capuchinos, que, con espíritu admirable, siguen la

obra de reeducación de los niños descarriados.

Durante el Glorioso Movimiento Nacional quedó el edificio en zona de guerra, sufriendo las consecuencias del saqueo y destrucción. Conquistado por las fuerzas nacionales, sirvió de cuartel, por lo que fué repetidamente bombardeado por la aviación marxista, contribuyendo a su destrucción la voladura de un polvorín situado en los sótanos de los pabellones posteriores.

Terminada la guerra, había perdido el edificio, además de todos estos pabellones, casi toda la cubierta, tabiquerías y escaleras, y absolutamente toda la carpintería interior y exterior, solados, instalaciones de todas clases, etc., quedando destrozados todos los paramentos interiores y sólo aprovechables parte de las fábricas y forjados de pisos.

Por tratarse de edificio oficial en zona adoptada, pudo ser incluida su reconstrucción en el plan de la Dirección General de Regiones Devastadas, que redactó el proyecto, con presupuesto de pesetas 2.098.977,19, del que podrán dar idea



Arriba: Vista general de los pabellones posteriores y naves de talleres, reconstruidos en su totalidad.

La voladura de un polvorín situado en los sótanos destruyó completamente los pabellones exteriores del edificio, como se aprecia en la explanada del primer término, que después del descombro sólo acusaba ligeramente la situación de los cimientos.



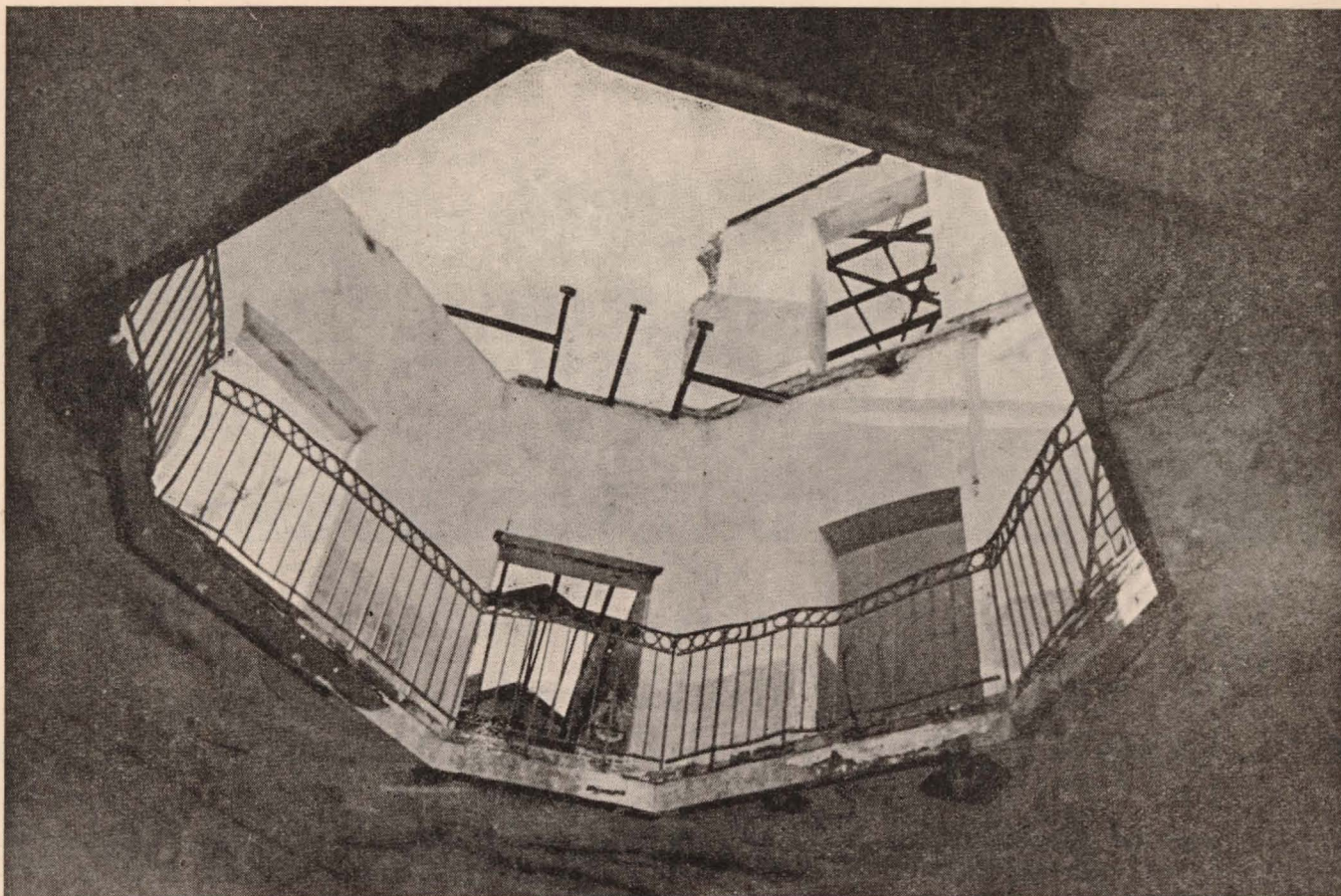

Galerías de acceso a los pabellones de dormitorios. Destrucción total y detalle de la reconstrucción.

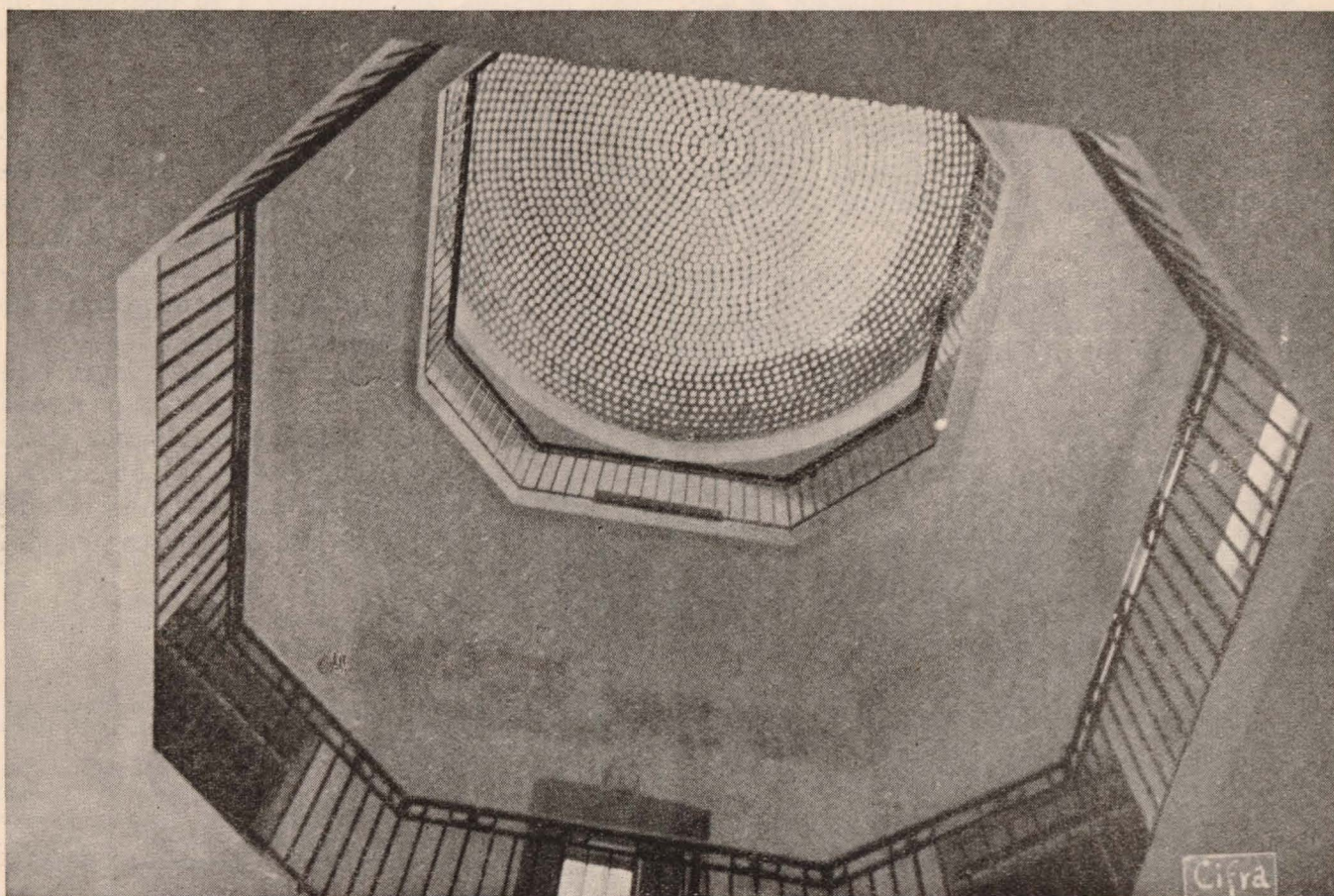





Salón de actos después del saqueo y en proceso de reconstrucción.

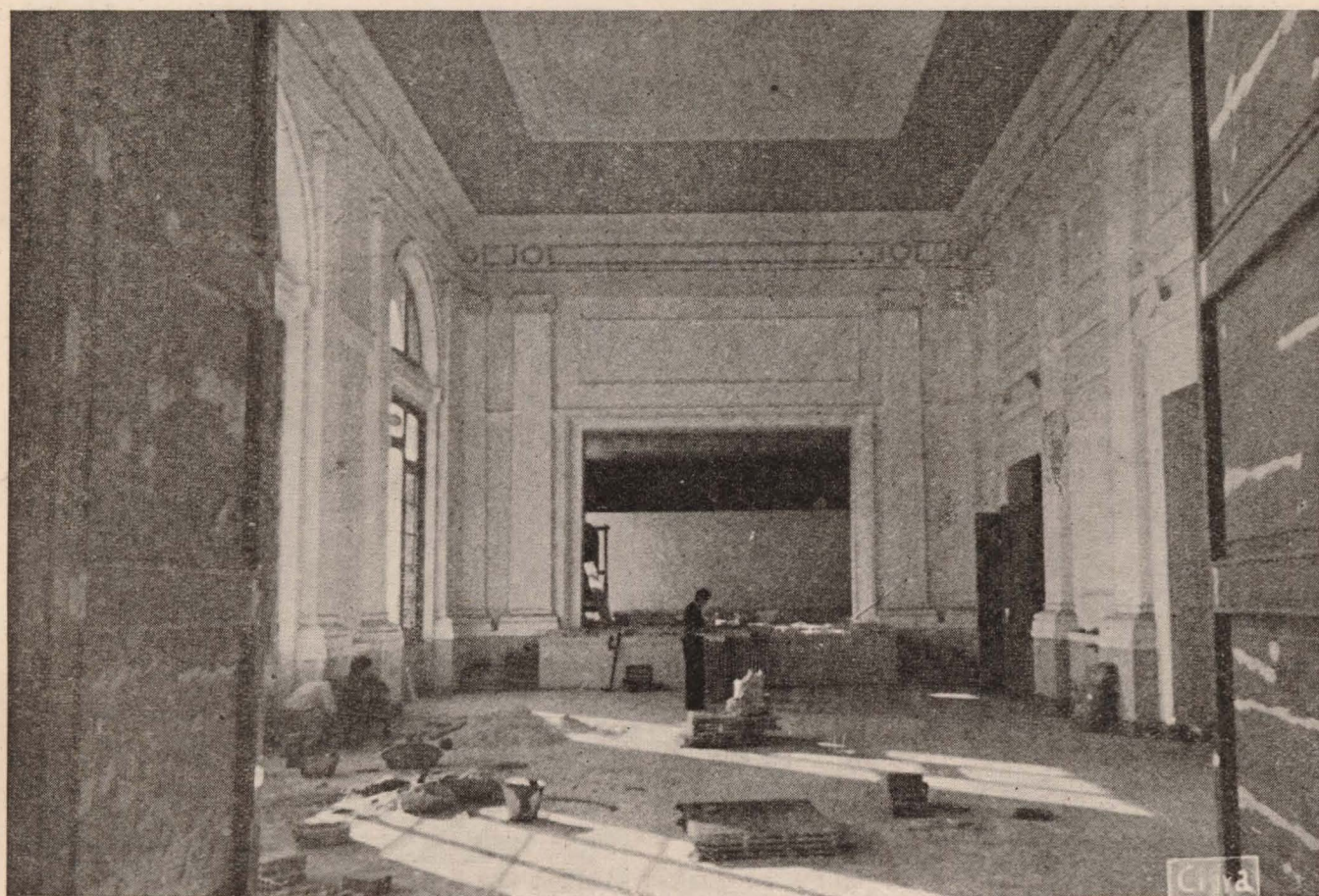



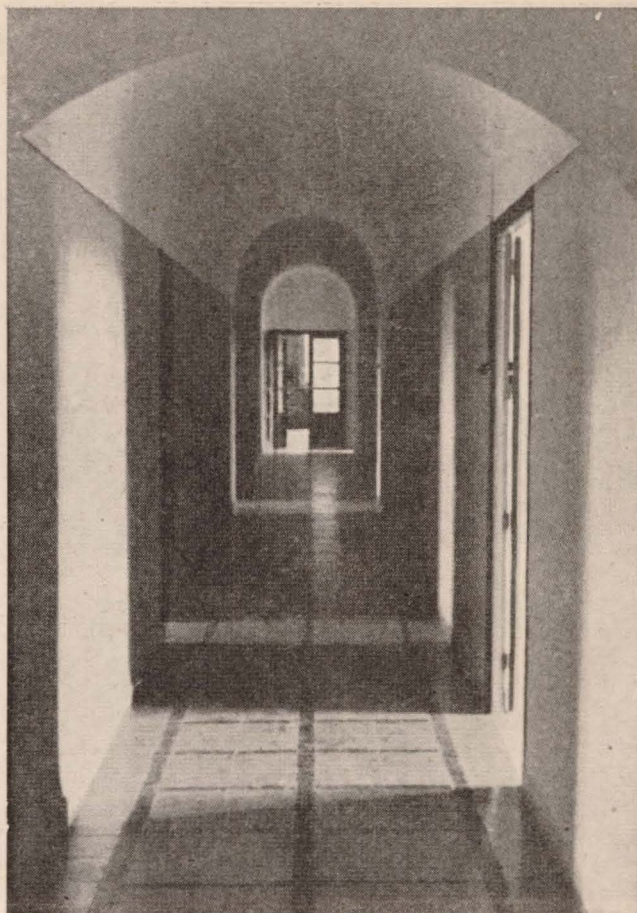
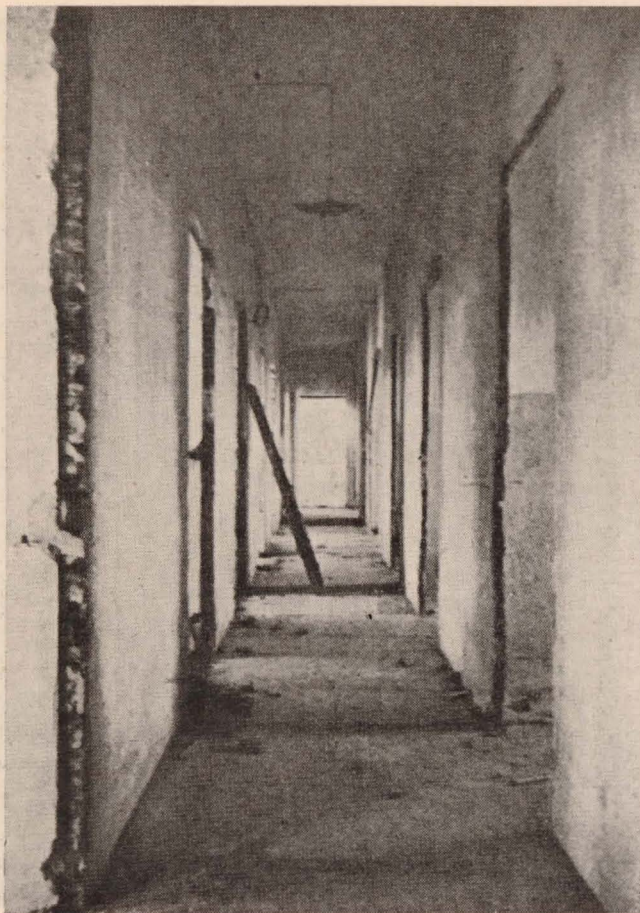

Arriba: Reconstrucción de la carpintería y solados del edificio (fotos comparativas). Abajo: La capilla, destrozada y saqueada durante la guerra, ha sido totalmente reconstruída.

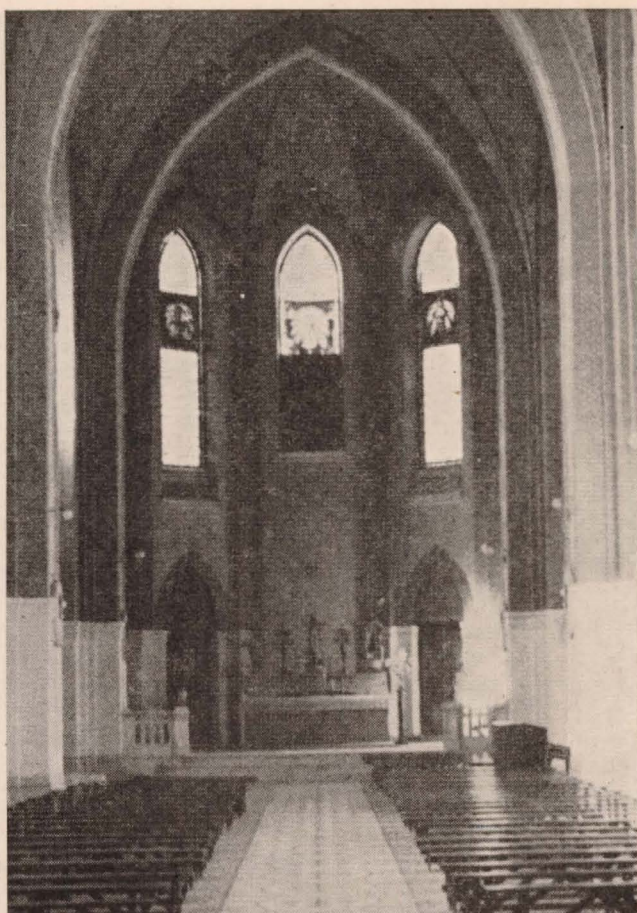
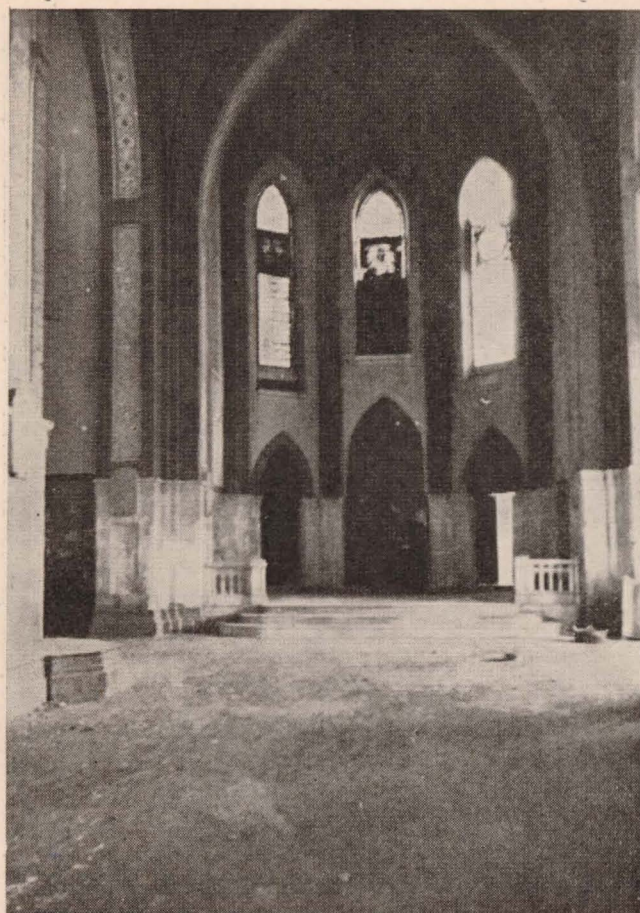



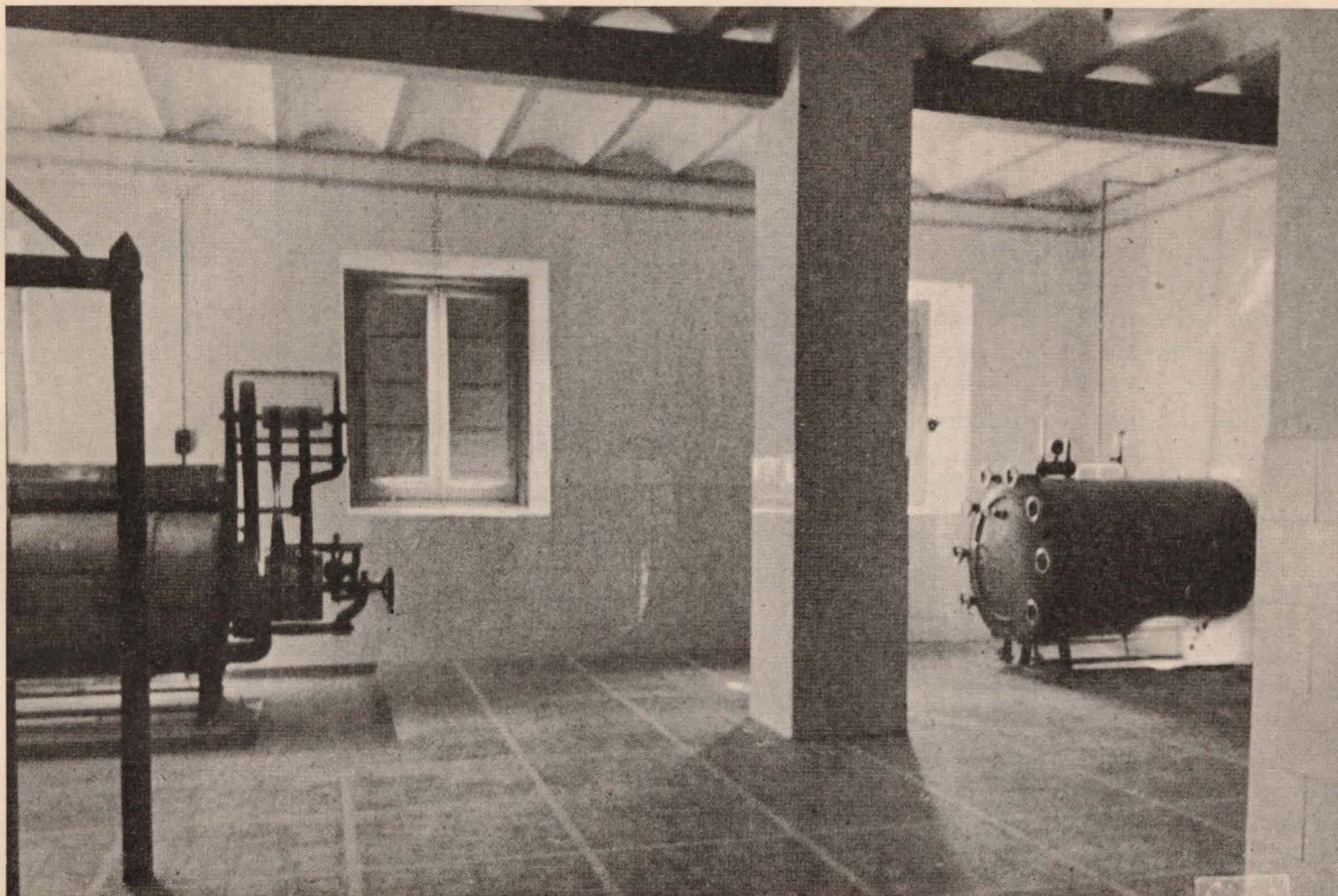

algunas partidas, como las de 3.308 metros cuadrados de carpintería en puertas y ventanas, cuyas rejas también habían desaparecido; 9.344 de tabicones y tabiques; 7.000 de forjados; 11.557 de pavimentos por restituir; 110 toneladas de hierro en vigería y rejas; 12.000 metros lineales de cables eléctricos; todas las instalaciones, etc.

Las dificultades actuales de materiales y encarecimiento de la mano de obra repercutieron en aquel

presupuesto redactado, haciendo aumentar el costo de la reconstrucción en un 25 por 100, aproximadamente, motivando un adicional al presupuesto primitivo.

Empezada la reconstrucción en agosto de 1941, realizada directamente por la Dirección General de Regiones Devastadas, se ha conservado la disposición general antigua, variando algo la distribución y relaciones entre los cuerpos de edificio, para adaptarlos al normal funcionamiento que aconsejó la experiencia de la época en que funcionó el Reformatorio antes de su destrucción.

Las circunstancias actuales de retroceso moral por el abandono de la guerra han motivado que el edificio se reconstruyese en condiciones de proporcionar albergue para 600 niños, cifra señalada por el Consejo Superior de Protección de Menores, y en realidad inferior a la exigida por las necesidades actuales en Madrid. En este conjunto de pabellones puede seguir cada niño un tratamiento rigu-

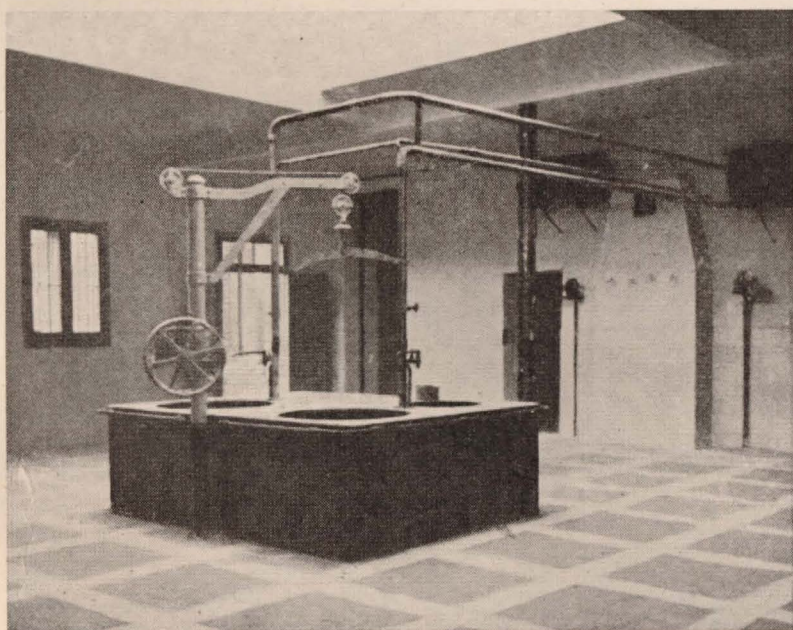

Instalaciones especiales desaparecidas completamente, y que han sido de nuevo montadas.



Sección de duchas con asientos y cabinas independientes, próximo a terminarse, y aspecto del vestíbulo (abajo) reconstruido.

roso desde el momento en que ingresa, realizando las pruebas de psicotecnia y pasando su período de observación, hasta que, autorizado para hacer vida en común, o continuando en régimen celular de aislamiento, pueda aprender alguno de los oficios, como los de carpintería, mecánica y ajuste, zapatería, imprenta, etcétera, para los que se han construido amplios talleres.

A la vista de las estadísticas que figuraban en el Tribunal Tutelar de Menores, en cuya Sección 1.ª se habían tramitado en el año 1940, 3.073 expedientes correspondientes a niños, y 504 durante el mismo año por la Sección 2.ª del mismo Tribunal, de los que solamente habían podido ser internados 298 niños, se comprende la necesidad urgentísima de la rápida reconstrucción de este edificio, que, con un volumen de obra tan considerable, podrá ser entregado, Dios mediante, antes de terminar este año de 1942, para salvar aún a tiempo a los niños que están a punto de perderse por el ejemplo de la vida roja

y abandono en que los dejó la postguerra, contribuyendo a la reconstrucción material y moral de España, tan ejemplarmente dirigida en este aspecto por los Revdos. Padres Terciarios Capuchinos, bajo la advocación del Sagrado Corazón y el signo de nuestro glorioso Caudillo.

